

## **Raperda Toko Swalayan, Jarak Antar Lokasi Diatur**

BANDUNG, Prolite – Rencana peraturan daerah (Raperda) tentang pedoman pengembangan, penataan, dan pembinaan pusat perbelanjaan dan toko swalayan di Kota Bandung telah disahkan dalam rapat paripurna.

Pj Wali Kota Bandung, Bambang Tirtoyuliono menyampaikan, pertumbuhan pusat perbelanjaan, toko swalayan, dan pasar rakyat telah menjadi ciri khas dalam dinamika ekonomi masyarakat. Keberadaan usaha kecil dan mikro (UMKM) menjadi bagian dari perekonomian.

“Untuk itu, perlu adanya kebijakan dan regulasi yang bersifat inklusif dan mendukung keberadaan UMKM. Pemerintah Kota (Pemkot) bersama Panitia Khusus (Pansus) 5 merumuskan dan menuangkan kebijakan dalam Raperda ini,” ujar Bambang.

**Baca Juga: Pansus LKPJ DPRD Kota Bandung Klaim Pembahasan Capai 75 Persen, Fokus Pertajam Misi SDM**

Secara substansif, perda tersebut mengatur tentang lokasi, jarak tempat usaha, jam operasional, dan kemitraan pelaku usaha dengan pusat perbelanjaan dan toko swalayan.



“Lokasi dan jarak mengacu pada rencana tata ruang wilayah daerah kota. Kemudian, berkaitan dengan kemitraan pelaku usaha pusat perbelanjaan dan toko swalayan dilaksanakan dalam bentuk kerja sama pemasaran produk dalam negeri, dengan merek dalam negeri, penyediaan tempat usaha dan pasokan,” ucapnya.

Baca Juga: Pelaksanaan SPMB 2026 Kota Bandung Resmi Dimulai untuk Tingkat SD dan SMP

Sedangkan, dalam pengembangan dan penataan, Pemkot Bandung akan melakukan pembinaan dan pengawasan secara berkelanjutan melalui tim yang dibentuk Pj Wali Kota.

Sedikit gambaran mengenai Perda ini, pada pasal 8 dijelaskan pusat perbelanjaan dan toko swalayan harus memenuhi persyaratan seperti berjarak minimal 0,5 km dari pasar rakyat dan 0,5 km dari usaha kecil sejenis yang terletak di pinggir jalan kolektor primer atau arteri sekunder.

Kemudian, supermarket dan departement store berjarak paling dekat 1,5 km dari pasar tradisional yang terletak di pinggir jalan kolektor primer atau arteri sekunder.

Lalu, hypermarket dan perkulakan berjarak paling dekat 2,5 km dari pasar rakyat yang terletak di pinggir jalan kolektor primer atau arteri sekunder.

Sedangkan, minimarket yang terletak di pinggir jalan lingkungan dengan luas gerak sampai dengan 200 meter persegi berjarak paling dekat 0,5 km dari pasar rakyat.

“Pentingnya peraturan daerah baru ini tidak hanya terletak pada dampaknya terhadap pengusaha besar, tapi juga pada kesejahteraan masyarakat luas,” ungkapnya.

Menurut Bambang, ketersediaan pusat perbelanjaan, toko swalayan, dan pasar rakyat yang diatur dengan baik dapat menciptakan lapangan pekerjaan, meningkatkan aksesibilitas produk bagi konsumen, dan merangsang pertumbuhan ekonomi lokal.

“Dengan demikian, pembaruan peraturan daerah tidak hanya menjadi kebutuhan, tapi juga sebuah langkah strategis untuk menghadapi perubahan dinamis dalam struktur ekonomi masyarakat,” lanjutnya.

Sementara itu, Ketua Pansus 5 DPRD Kota Bandung, Dudy Himawan mengatakan, proses Raperda tersebut telah dilakukan sesuai tahapan yang ada.

“Pansus 5 bersama Pemkot Bandung telah merumuskan Raperda ini sesuai tahapan untuk melahirkan produk hukum yang membawa nilai kadiah positif bagi masyarakat Kota Bandung ke depannya,” kata Dudy.

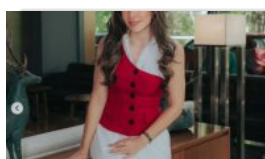

Baca Selanjutnya  
Wulan Guritno Gugat Mantan Kekasih Kembalikan Dana Talang Rp 396 Juta